教育部国别和区域研究培育基地
广东外语外贸大学 加拿大研究中心
GUANGDONG UNIVERSITY OF FOREIGN STUDIES CENTER FOR CANADIAN STUDIES

加拿大国情简报（6.15-6.30）

1. 温哥华和多伦多取得 2026 年世界杯足球赛主办城市资格
2. 加政府宣布停用新冠病毒警报应用程序
3. 加承诺投入 49 亿加元推动 NORAD 现代化
4. 加拿大联邦法院同意保留地之外的原住民儿童提起集体诉讼
5. 加拿大发布针对一次性塑料制品的禁令
6. 加通胀水平创近 40 年新高
7. 加拿大毒品致死数据持续攀升
8. 加拿大总理：美最高法院推翻堕胎权是一种令人担忧的倒退
9. 加拿大批准出售被冻结的俄罗斯资产
10. 加拿大已报告 278 例猴痘确诊病例
11. 加拿大疫情追踪

1. 温哥华和多伦多取得 2026 年世界杯足球赛主办城市资格

更新时间：2022 年 6 月 16 日

当地时间 16 日，国际足联公布了 2026 年美国、加拿大、墨西哥世界杯足球赛的 16 座举办城市，其中加拿大多伦多和温哥华 2 城入选。这是世界杯首次由三个国家共同举办，也是男足世界杯赛事首次在加拿大举行。

多伦多市政府预计举办赛事的成本为 2.9 亿加元。该市市长庄德利(John Tory)表示，世界杯赛事带来的显著经济影响将有助于多伦多走出新冠疫情导致的阴霾，实现经济复苏，尤其是旅游、酒店和娱乐行业。他认为这是一个向全球观众展示这座城市风采的契机。

温哥华所在的不列颠哥伦比亚省估计，筹办世界杯赛事的成本为 2.4 亿至 2.6 亿加元，同时将为该省带来逾 10 亿加元的收入。该省省长贺谨(John Horgan)表示，举办世界杯是一场对未来的投资，当地民众将在未来数年享受到旅游业和酒店业的经济增长。

2. 加拿大政府宣布停用新冠病毒警报应用程序

更新时间：2022 年 6 月 17 日

加拿大联邦政府于 6 月 17 日宣布，即日起停止使用官方推出的新冠病毒警报应用程序。

加政府于 2020 年 7 月底面向公众推出这一应用程序。官方数据显示，截止到去年 2 月联邦政府停止公布使用数据时，仅有约 690 万人下载了该应用程序。

加拿大卫生部在周五早上的新闻稿中表示，该应用程序将立即停用，届时用户可以从他们的移动设备中删除该应用程序。

3. 加承诺投入 49 亿加元推动 NORAD 现代化

更新时间：2022 年 6 月 20 日

(图源：The Globe and Mail)

加拿大政府承诺将在六年内提供 49 亿加元帮助升级北美防空系统，以应对俄罗斯和中国开发的高超音速导弹和先进巡航导弹技术所构成的日益严重的威胁。

这笔支出将作为 4 月份公布的预算中适度增加军费开支的一部分。渥太华没有就这笔资金的支出时间，以及加拿大是否会继续增加其国防开支以达到北约成员国商定的最低门槛等问题作出说明。

这笔资金将主要用于更换即将过时的北方预警系统（North Warning System），该系统包括从育空地区到拉布拉多的数十个站点，是美国和加拿大的联合雷达系统。该雷达系统的工作是探测空中威胁，最初是为监测远程轰炸机而设计的。

4. 加拿大联邦法院同意保留地之外的原住民儿童提起集体诉讼

更新时间：2022 年 6 月 21 日

(图源：The Globe and Mail)

当地时间 20 日，加拿大联邦法院法官迈克尔·费兰（Michael Phelan）裁定，允许居住在保留地之外的原住民儿童对联邦政府提起集体诉讼。

裁决称，集体诉讼的原告应该将不居住在印第安保留地的孩子和他们的家人纳入在内，无论他们是印第安人、因纽特人还是梅蒂人，也无论他们的原住民身

份是否得到认定。

此外，集体诉讼的索赔范围包括相关儿童及其家庭提出的各种损害赔偿、退赔和特定费用的追讨。

费兰在裁决中表示，允许集体诉讼可以避免“加拿大最弱势群体之一”分别在 13 个省和地区提起诉讼。

原告的代理律师安吉拉·贝斯弗洛格（Angela Bespflug）表示，允许非保留地原住民提起集体诉讼“标志着法律的一个重要转变”，因为联邦政府现在必须解释为什么区别对待非保留地的原住民儿童与保留地之内的原住民儿童。“加拿大同意赔偿保留地的儿童，而将非保留区儿童晾在一旁，这是完全错误的。”

5. 加拿大发布针对一次性塑料制品的禁令

更新时间：2022 年 6 月 21 日

加拿大发布针对塑料袋、塑料餐盒等一次性塑料产品的禁令。除塑料袋和塑料餐盒外，“禁塑令”还涉及一次性塑料餐具、塑料吸管、塑料搅拌棒和六罐装塑料环 （一种固定饮料的塑料制品）等多种一次性塑料制品。

报道称，该禁令做出的时间规划是：在明年年底前禁止销售以上 6 种塑料制品，并在 2025 年底前禁止出口。加拿大政府估计，在未来 10 年里，该禁令将消除超 130 万吨难以回收的塑料垃圾，以及超过 2.2 万吨塑料污染。

6. 加通胀水平创近 40 年新高

更新时间：2022 年 6 月 22 日

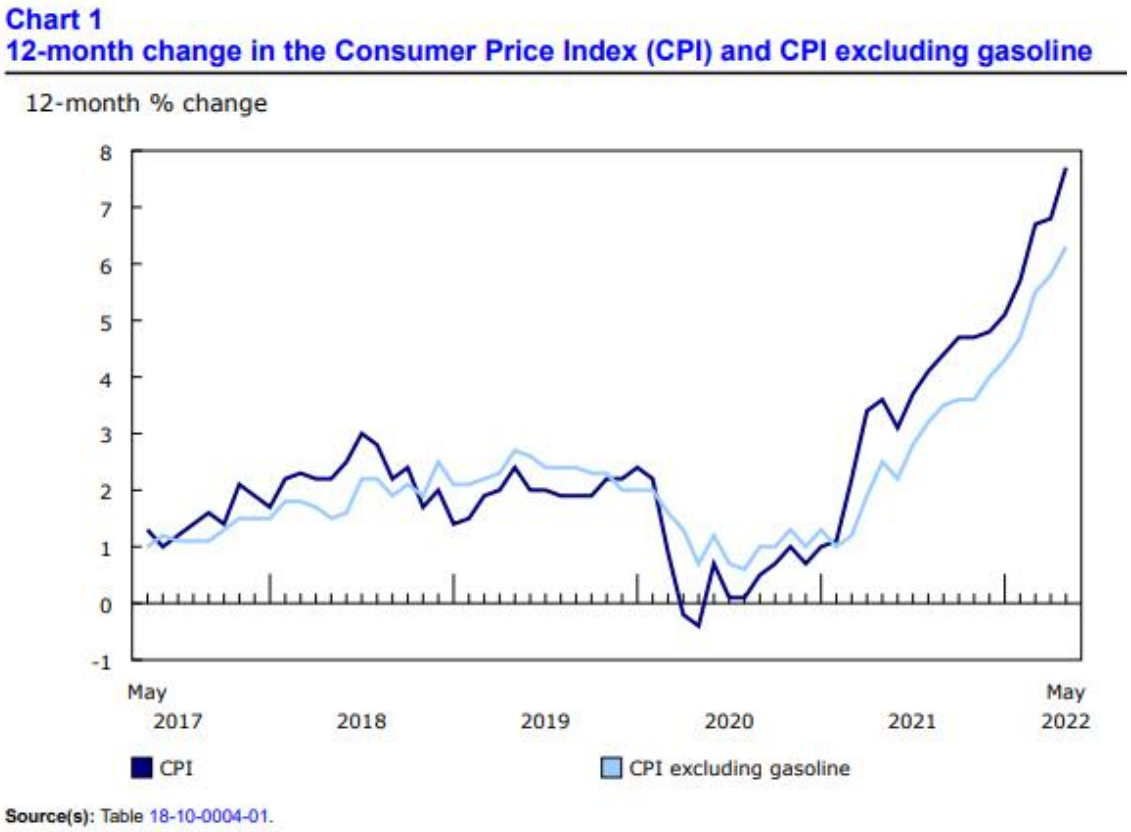

（数据来源：Statistic Canada）

加拿大统计局于当地时间 6 月 22 日公布了最新消费者物价指数（CPI），报告显示五月份加拿大的消费者物价指数较去年（2011 年）同期上涨 7.7%，创自 1983 年以来的通胀增幅记录。

报告称，5 月份的汽油价格环比上涨约 12%，在很大程度上推动了通胀水平持续上升。此外，酒店和餐饮业服务价格、食品价格和住房成本上涨，也是推高 CPI 的重要因素。零售食品价格同比增幅为 9.7%，其中食用脂肪和食品油的价格增幅达 30%的历史新高。

劳动力调查数据显示，该国 5 月份平均时薪同比增长 3.9%。这表明，过去

一年内的物价涨幅高于工资。

7. 加拿大毒品致死数据持续攀升

更新时间：2022 年 6 月 23 日

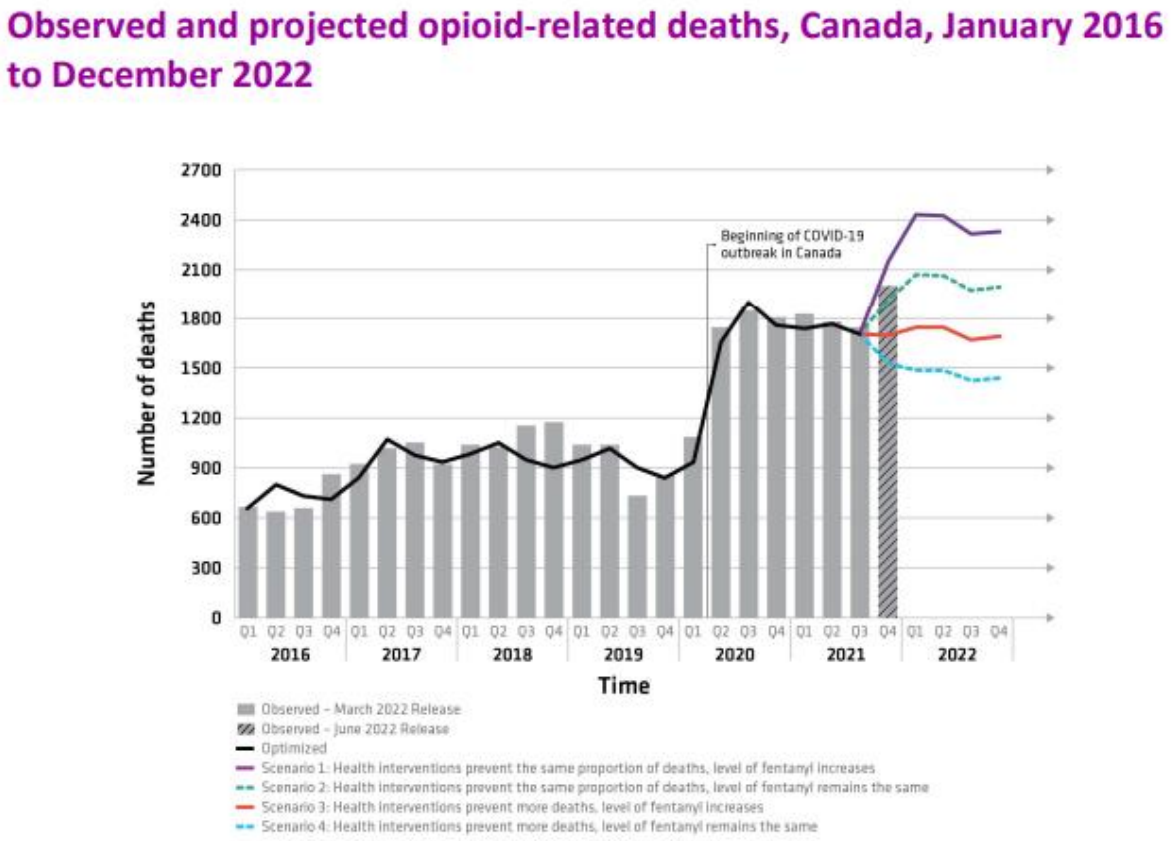

(图源：Public Health Agency of Canada)

加拿大公共卫生部门最新发布的监测数据及数据模型预测报告显示，该国阿片类药物导致的死亡和受害人数逐年攀升。由于新冠疫情的肆虐使该国长久以来存在的国家公共卫生超负荷运转问题加剧，疫情期间阿片类药物致死情况继续恶化，且据预测模型分析，这一趋势仍将持续。

加公共卫生署表示，此次公布的数据凸显了该国与药物相关的危害的严重性，以及采取进一步行动强化预防的迫切性。

数据模型预测显示，到今年底，在官方不同的干预成效下，该国因阿片类药物导致的死亡人数可能达到每季度 1400 至 2400 人。

此前（5 月 31 日），加拿大联邦政府已经宣布，自 2023 年 1 月底至 2026 年 1 月底，不列颠哥伦比亚省将持有 2.5 克以下供个人使用的硬性毒品非罪化。

8. 加拿大总理：美最高法院推翻堕胎权是一种令人担忧的倒退

更新时间：2022 年 6 月 24 日

(图源：CTV News)

2022 年 6 月 24 日星期五，美国最高法院推翻宪法规定的堕胎权后，总理贾斯汀•特鲁多在卢旺达基加利举行的英联邦政府首脑会议上发表声明，称这是一个“可怕的”决定，是一种令人担忧的倒退，甚至可能导致美国人的其他权利（如同性伴侣合法结婚的权利等）被剥夺。在周五发布在推特上的一系列评论中，特鲁多对“数百万将失去堕胎合法权利的美国妇女“表示了同情。

在英联邦政府首脑会议上，特鲁多与外交部长梅兰妮·乔利称，加拿大将继续努力保护每个人的权利。

乔利称，她称“罗诉韦德案“的推翻为“黑暗的一天”，并指出“世界上没有一个国家，包括加拿大，可以不受在美国发生的事情的影响。”

在美国最高法院消息流出之后，自由党政府在 5 月初宣布，计划花费 350 万美元来改善加拿大的堕胎服务。

9. 加拿大批准出售被冻结的俄罗斯资产

更新时间：2022 年 6 月 28 日

6 月 25 日，加拿大参议院已经批准制没收和出售在制裁框架下被冻结俄罗斯资产。据悉，这项法案是加拿大总理特鲁多之前发布的 450 页预算草案的一部分。56 名参议员投票赞成通过该倡议，16 人反对。新法律必须得到总督批准。

目前，联邦政府正在与 G7 盟国合作制定类似法案。外交部长梅兰妮·乔利（Melanie Joly）周三表示，由于许多俄罗斯人在欧洲和美国拥有资产，加拿大希望能说服 G7 中的其他盟友考虑通过类似的立法。

10.加拿大已报告 278 例猴痘确诊病例

更新时间：2022 年 6 月 29 日

加拿大公共卫生署（PHAC）正在与省和地区公共卫生合作伙伴合作，调查加拿大的猴痘病例。 随着调查的进展，预计加拿大将报告更多病例。 截至加东时间 2022 年 6 月 29 日下午 1:00，各省和地区已公开报告了 278 例猴痘病例。

11. 加拿大疫情追踪

更新时间：2022 年 6 月 15 日

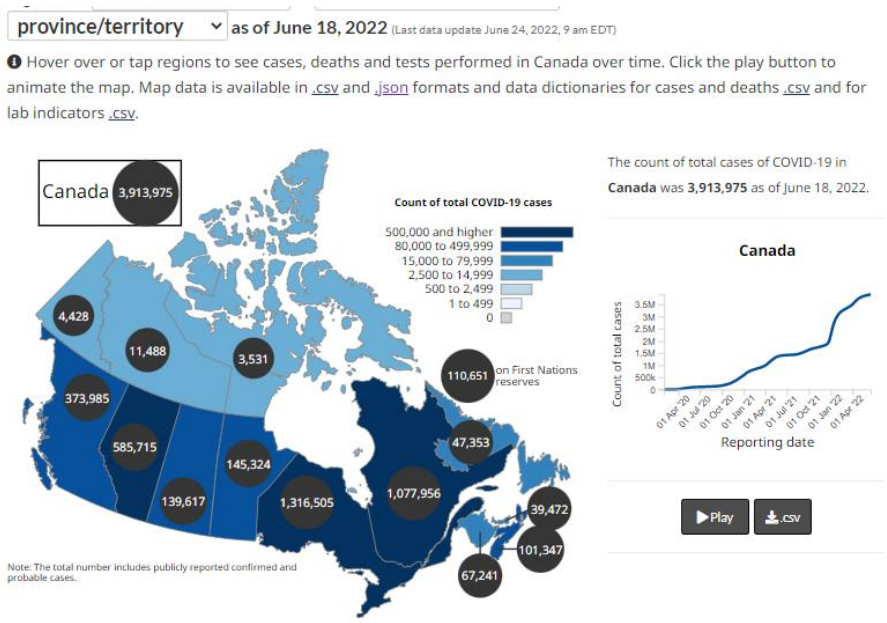

(数据来源：Statistics Canada)

根据加拿大政府统计，截止到加东时间 2022 年 6 月 24 日 9 点，全加已报告总病例 3,913,975 人，死亡 41,566 人。与疫情简报第五十四期（6.1-6.15）相比，总病例增加 20,125 人，死亡人数增加 270 人。

（本期简报编辑为加拿大中心硕士研究生：王露洁、张浩月、周祥威）